



Real Colegio  
**ESCUELAS PÍAS**  
de SAN FERNANDO  
POZUELO

*¡Bienvenidos!*

2º Ciclo de Educación Infantil

Curso 2023 - 2024

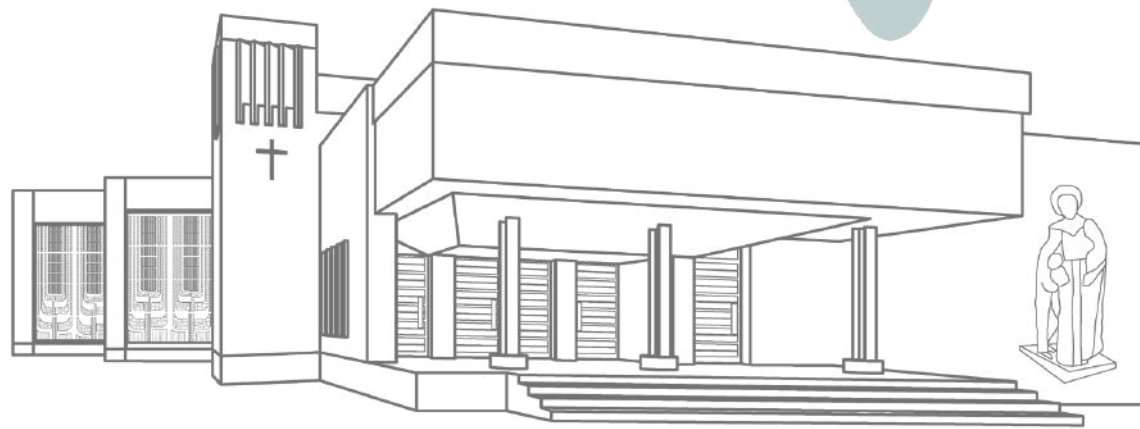

*Tu educación en valor*

# El sueño de Calasanz

Los ESCOLAPIOS nacemos de la institución de San José de Calasanz, pionero de la educación popular y cristiana, en una escuela abierta a todos.

Como Calasanz, hace más de 400 años, queremos educar en la verdad y la justicia desde una propuesta vital e integradora que tiende puentes entre la fe y la cultura, atendiendo al desarrollo de toda la persona. Esta síntesis educativa, expresada en el binomio "*Piedad y Letras*", lema de todos nuestros centros, pretende responder de un modo auténtico a la herencia de Calasanz y al deseo de la Iglesia, al tiempo que busca nuevas expresiones que nos acerquen a los niños y a los jóvenes, preferentemente a los más desfavorecidos, promoviendo el cambio social.

Escuelas para la formación de personas abiertas, solidarias, comprometidas y creyentes.



20.000  
Estudiantes



1.700  
Profesores + PAS



20  
Colegios



escola pia · escolapios

[www.escolapiosbetania.org](http://www.escolapiosbetania.org)

*"Piedad y Letras"*

**SAN JOSÉ DE CALASANZ**

Fundador las Escuelas Pías

1557 – 1648

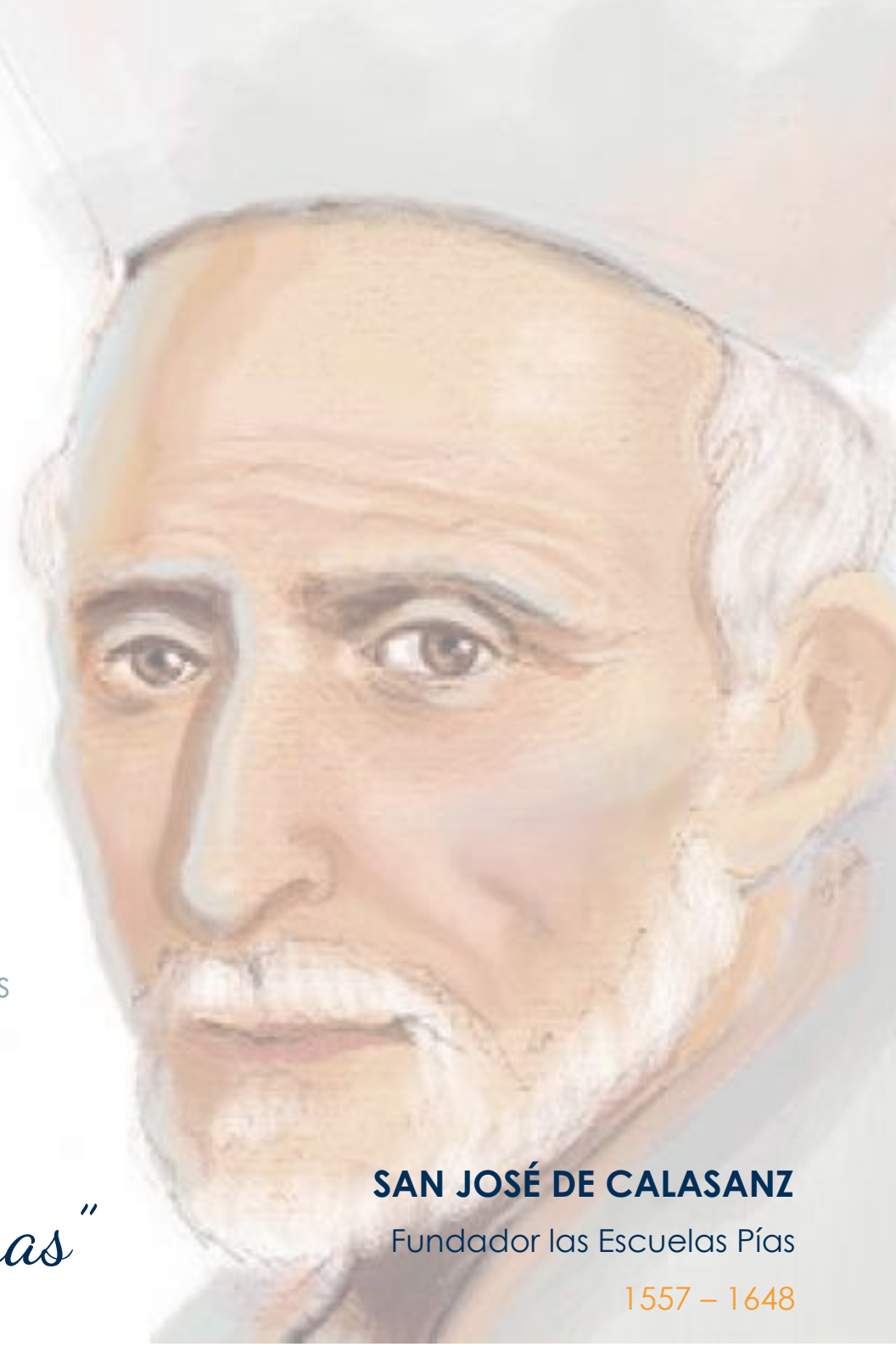

Primero de Educación Infantil



3 Años

Curso 2023 - 2024



*¡Cuánto vamos a aprender!*

Inteligencias múltiples

Psicomotricidad

Programa de Desarrollo Básico (PDB)

Educación emocional

Autonomía y rutinas

Bits de Inteligencia

Aprendemos en inglés

Matemáticas manipulativas

Lectoescritura

Aprendizaje Basado en Proyectos

La asamblea

Conocimiento del entorno

Expresión artística

Educación musical

Alfabetización digital – Proyecto InfantIC

Conocemos a Jesús

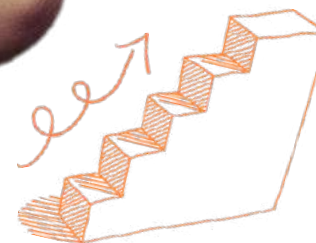

# Áreas

3 AÑOS

4 grandes grupos con subcategorías



## Nueva ley educativa

LOMLOE

### 1 Creciendo en armonía

- Educación emocional 2 sesiones
- Psicomotricidad 2 sesiones
- Programa de Desarrollo Básico (PDB) 2 sesiones
- Autonomía y rutinas 1 sesión

### 4 Religión

- Religión 2 sesiones

Materiales manipulativos para matemáticas y lectoescritura

### 2 Descubrimiento y exploración del entorno

- Entorno lógico matemático 5 sesiones
- Indagación por proyectos 4 sesiones
- Around me  2 sesiones

3

### Comunicación y representación de la realidad

- Lectoescritura 5 sesiones
- Inglés  3 sesiones
- Música 1 sesiones
- Situaciones comunicativas 1 sesión



Desarrollo de la competencia digital

3 Sesiones mensuales

Matemáticas  
Lectoescritura  
Inglés



Uso de licencias



### Programa bilingüismo

	Inglés	Around me	Music	Total Sesiones
3 Años	3	2	-	5
4 Años	4	2	-	6
5 Años	5	2	1	8

# Aprendizaje Basado en Proyectos

Curso 2023 - 2024

## Primer Trimestre



PROYECTO 1: "Mi amigo el monstruo"

3 Años: Todos al cole  
4 Años: Bienvenido a casa  
5 Años: Al otro lado de la calle

## Segundo Trimestre



PROYECTO 3: "Chiquichef"

Proyecto común



PROYECTO 2: "Somos piratas"

3 Años: Desierto a la vista  
4 Años: Selva a la vista  
5 Años: Polo a la vista

## Tercer Trimestre



PROYECTO 4: "El mundo en mi dedo"

Proyecto común

Antes de comenzar cada proyecto,  
recibirás una guía con la información de todo lo que  
vamos a trabajar.

## En nuestro colegio apostamos por el Aprendizaje Basado en Proyectos

Todo por la estimulación temprana de los niños

Fomentar la curiosidad  
es el inicio del aprendizaje

La importancia de  
un aprendizaje significativo

Los alumnos son los protagonistas

Vinculación con el mundo real

Investigación

*Un desafío motivador*

Recuerda que es importante seguir las indicaciones de los  
profesores a la hora de realizar los trabajos.

*¿Nos ayudas a decorar los pabellones?*

*La ambientación de los proyectos es un elemento fundamental  
para motivar a los niños.*

*¡Trabajaremos juntos para que surja la magia!*



## Nuestro día a día



## El recreo de la mañana

Todos los días a las 10:15h.

### Desayuno:

- Bolsa de desayuno o *tupper* marcado.
- Lunes y miércoles: Fruta pelada y troceada. Puedes sustituirlo por un zumo.
- Martes, jueves y viernes: ¡lo que te apetezca!. Evita la bollería industrial, mejor bocata o sándwich.
- Botella de agua marcada que llevarán a casa todos los días con la bolsa del desayuno.
- Los alumnos que se queden al servicio de horario ampliado por la tarde, pueden traer la merienda en una bolsita por separado.

**La entrega y recogida de los alumnos de 3 años se realizará siempre en las clases.**

### Dos puertas de entrada y salida:

- Bularas
- Calasanz 2

### Septiembre y junio – Jornada continua

Entrada: 08:45h

Salida:

- Alumnos que comen en el colegio: 13:55h.
- Alumnos que no comen en el colegio: 12:55h.

### Octubre a mayo

Entrada: 08:45h

Salida de los alumnos que no comen en el colegio: 12:25h.

Incorporación de los alumnos que no comen en el colegio: 14:25h

Salida: 16:20 – 16:30h

**Durante todo el año existe la posibilidad de acogerse al servicio de horario ampliado. \*Consultar en Administración.**

## Comedor



### Comida: 12:30h – 13:00h

- Cocina propia.
- Puedes descargar el menú mensual de la web del colegio.
- Diferentes menús para alérgicos e intolerantes. Control desde enfermería.
- Siesta en las aulas: 13:15h (1h aprox.)

**Inicio del curso:** 6 de septiembre.

En el nivel de 3 años no hay periodo de adaptación, pero poco a poco, los más pequeños se irán acostumbrando a las nuevas rutinas. Solo debemos acompañarlos y confiar en que los llantos de primera hora de la mañana apenas durarán unos días. Es importante recordar que cada niño es diferente.

*¿Qué tengo que llevar al colegio?*



- Pequeña mochila con ropa de cambio (camiseta, pantalón, ropa interior, calcetines y calzado extra). También, una bolsa de plástico para meter la ropa manchada.
- Es importante que todo el uniforme esté marcado con el nombre, apellidos y la clase del alumno. También la ropa de cambio.
- Los babis, abrigos y chaquetas deben tener una cinta larga para que se puedan colgar fácilmente en los percheros.
- No está permitido traer bufanda ni guantes. Los alumnos tampoco pueden traer paraguas.
- Un cojín y una manta para la siesta.
- Bolsa con desayuno.
- Una botella de plástico pequeña.
- Una foto familiar tamaño folio en color.



*¡Muy importante!*

**TODO DEBE ESTAR  
CORRECTAMENTE  
MARCADO**

Nombre y Apellidos  
Curso y Clase



## Material

- Todo el material escolar lo proporciona el colegio.
- Si se han comprado los libros fuera del colegio, es necesario traerlos en los primeros días de clase. Es muy importante que estén marcados con el nombre completo del alumno y la clase.
- Si los libros se han comprado en el colegio, nosotros los llevaremos directamente a las clases.
- Al finalizar cada trimestre, los alumnos llevarán a casa los cuadernillos y trabajos realizados junto al boletín de evaluación.

## Conectados

Plataforma educativa del colegio.  
Canal de comunicación familia – colegio.  
Noticias, avisos y circulares dirigidas a familias.  
Incidencias y observaciones de los alumnos.

Todos los profesores disponen de un email independiente al correo de EDUCAMOS y al que puedes escribir para ponerte en contacto con ellos. [@epsfernando.org](mailto:@epsfernando.org)

Todos los alumnos del colegio tienen un usuario de [Google@epsfernando.org](mailto:Google@epsfernando.org) . Durante la pandemia ha sido una herramienta muy útil que hemos aprendido a utilizar con los más pequeños. Si se diera el caso, te enseñaremos a configurar tu cuenta.





# Uniformidad



Sudadera



Pantalón largo



Camiseta  
manga corta



Baby



Pantalón corto



Camiseta  
manga larga



Calcetines  
blancos

Zapatillas con velcro  
y preferiblemente de color blanco

- El uniforme nos identifica como colegio. Por eso, debe estar en buen estado y limpio cada mañana.
- El baby deberá ser el del uniforme y no están permitidos otros modelos con estampados diferentes.
- El baby se llevará a casa todos los días para ser lavado.
- El uniforme del 2º ciclo de Infantil es distinto al de 1 y 2 años. No está permitido llevar el uniforme del primer ciclo ni mezclarlo.
- En el 2º ciclo de Infantil, no hay falda ni pantalón clásico de uniforme. Solo se usa el chándal.
- Las zapatillas deben ser de velcro y no con cordones.
- No están permitidas las botas de agua, las zapatillas de fútbol ni el calzado con ruedas y/o luces.
- No están permitidos los accesorios de pelo ostentosos como diademas o gorros de animales, unicornios o personajes de dibujos animados.
- No está permitido el uso de smartwatch.
- Uniforme disponible en el Corte Inglés y en la tienda online Classer: [https://classer.es/es-es/tienda?\\_ec=b21744d220e943c2b73bdb7f36b02577](https://classer.es/es-es/tienda?_ec=b21744d220e943c2b73bdb7f36b02577)

*¡Recuerda!*

**TODO DEBE ESTAR  
CORRECTAMENTE  
MARCADO**

# Todos ayudamos



- Puntualidad.
- Una vez cerrada la puerta de acceso a las 09:00h, el alumno debe ser acompañado a su aula por el conserje.
- Por seguridad, no está permitida la entrada de personal ajeno al centro a los pabellones.
- Horario de entrada para retrasos o incorporaciones justificadas:  
10:00h | 11:00h | 12:30h | 14:30h | 15:30h
- En la medida de lo posible, es necesario anticipar las ausencias y retrasos al tutor.
- Si se necesita recoger al alumno fuera de las horas de salida habituales, es necesario avisar al tutor con antelación.
- Carnet del alumno para las salidas.  
Se entregará en la reunión de tutores de septiembre.



- Respeta los canales de comunicación.
- Todos estamos para ayudarte. Recuerda que el tutor de tu hijo debe ser tu persona de referencia en el colegio.
- La comunicación con el tutor tiene que ser fluida y por eso, debes compartir cualquier información importante que afecte a tu hijo.
- Mira con frecuencia EDUCAMOS para estar informado.



¡Ya somos mayores!  
En el curso de 3 años no está permitido el uso del pañal.

Al colegio no se pueden traer juguetes.



- Por motivos de higiene, no se repartirá nada que no venga envasado de manera individual.
- Recuerda que los chicles, *Chupachups* o piruletas con palo son peligrosos.

## Normas

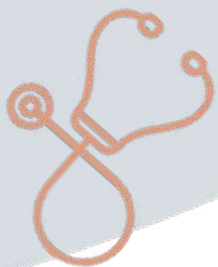

## Servicio de enfermería escolar



- Proteger, promocionar, mantener y rehabilitar.
- Actividad asistencial y actuación según protocolos validados.
- Actuación en emergencias e incidencias en horario escolar.
- Control y seguimiento de enfermedades crónicas.
- Supervisión de dietas, alergias e intolerancias en el comedor.
- Promover una vida saludable a través de programas de Educación para la Salud y talleres para los alumnos.



Paula Domínguez

Enfermera

[enfermeria@epsfernando.org](mailto:enfermeria@epsfernando.org)

Horario de enfermería:  
08:45h – 16:30h



- El servicio de enfermería escolar ofrece una asistencia sanitaria para los alumnos que presenten algún problema de salud durante la jornada escolar. Aquellos que ocurran fuera del colegio, deberán ser valorados por médicos de atención primaria.
- En caso de que un alumno requiera la administración de medicación básica, se avisará previamente a la familia para recibir autorización.
- La enfermera será la encargada de valorar si algún alumno debe ser recogido antes de su hora de salida por motivo de alguna enfermedad común o traumatismo.

## Medicación crónica



Todos aquellos alumnos que tengan pauta alguna medicación crónica o para ser administrada en caso de emergencia, deberán entregarla junto con el informe médico en una bolsa marcada y cerrada en enfermería o en enfermería. Nunca se meterá en la mochila del alumno ni se dará al tutor a primera hora de la mañana.

La enfermera será la encargada de administrar de manera habitual según la pauta médica o de manera esporádica en caso de urgencia.

**No se administrará medicación que no haya sido prescrita por el pediatra.**

## Dietas

Cuando un alumno necesita de manera puntual un cambio de dieta, debe ser comunicado a través de un correo electrónico al tutor y a la enfermería. Aquellos casos que no hayan sido comunicados a través de esta vía, no podrán disponer de dicha dieta.

## Alergias

Se ruega que todas las alergias alimentarias que puedan ir apareciendo a lo largo de la época escolar, se comuniquen a enfermería. La enfermera gestionará con el comedor una dieta libre de dicho alimento.

## Piojos

No está permitida la asistencia al centro de alumnos infectados por pediculosis. En caso de ser detectado en el colegio, la enfermera avisará a la familia para que acuda a recoger al alumno.

# Departamento de Orientación

- Uno de los pilares básicos del Dpto. de Orientación es el Plan de Atención a la Diversidad.
- Contribuir a la mejora de los procesos de enseñanza-aprendizaje, en todos los niveles y etapas educativas.
- Diseño, aplicación y seguimiento del Plan de Acción tutorial del colegio.
- Atención a las necesidades educativas del alumnado.
- Intervención con alumnos de Necesidades Educativas Especiales diagnosticados por la CAM.
- Asesoramiento especializado al equipo docente. El Dpto. de Orientación se coordina con los profesores aportando información y orientaciones respecto a los alumnos que muestran algún tipo de dificultad.
- Acompañamiento de familias.
- Intervención individual, a solicitud del tutor o de la familia, con alumnos que puedan presentar desajustes en su desarrollo personal y/o académico. Cuando se realiza una valoración pedagógica a un alumno, siempre se hace llegar a la familia los resultados de la misma.
- Desarrollar programas individuales o en pequeño grupo, con alumnos que presentan dificultades de aprendizaje.
- Mantener contacto con diferentes instituciones o profesionales de la educación o de la salud que atienden a alumnos de nuestro colegio.
- Aplicación de Test Pedagógicos en cursos específicos.
- En el curso 2018 – 2019 nos estrenamos como Centro Escolar específico con Aula TEA (aula especializada para alumnos con Trastorno de Espectro Autista).
- Nuestro colegio también cuenta con un Aula de Enlace para facilitar la integración escolar y social y la incorporación a nuestro sistema educativo del alumnado extranjero.

Cada curso proporcionamos una atención individualizada a un elevado número de alumnos, procurando dar una orientación útil al profesorado y a las familias.

Las principales causas de consulta al Dpto. de Orientación son:

- Infantil: dificultades en el desarrollo del lenguaje, de la atención, problemas en el desarrollo evolutivo y pautas para marcar límites y responsabilidades.
- Primaria: dificultades en la lectoescritura, en el desarrollo de la atención o en el aprendizaje. Problemas conductuales, técnicas de estudio, relaciones sociales. En los últimos años también se dan pautas para un buen uso de las Redes Sociales.



Salus Asencio

Orientador  
Infantil y Primaria

[salus.asencio@epsfernando.org](mailto:salus.asencio@epsfernando.org)



María Rincón

Orientadora  
Infantil, Primaria y ESO

[maria.rincon@epsfernando.org](mailto:maria.rincon@epsfernando.org)



Elia Sevilla

Especialista  
Pedagogía Terapéutica

[elia.sevilla@epsfernando.org](mailto:elia.sevilla@epsfernando.org)



Carmen Bravo

Especialista  
Audición y Lenguaje

[carmen.bravo@epsfernando.org](mailto:carmen.bravo@epsfernando.org)

# Departamento de Pastoral

# arjé

Impulsados por Jesús y su Evangelio, por Calasanz y las Escuelas Pías, así como por la llamada de la Iglesia a la Nueva Evangelización, nuestro colegio pretende potenciar una oferta de carácter integral en la que los elementos de la actividad académica y la labor pastoral se impliquen y enriquezcan mutuamente.

Nuestra acción pastoral se inspira en el legado de San José de Calasanz, su espiritualidad y pedagogía "Piedad y Letras", con estilo cercano y accesible a todos. Durante el curso escolar, esto se plasma en distintas acciones y celebraciones:

- La oración de la mañana.
- El programa de oración continua.
- Diferentes campañas solidarias.
- Celebración de los tiempos litúrgicos.
- Acercar el Evangelio.
- La festividad de San José de Calasanz.
- Retiros de alumnos.
- Movimiento Calasanz.
- Formación del profesorado.
- Tutorías con material creado para cada edad.

Todo ello bajo un lema anual común a todos los colegios de Escolapios, que viene reforzado con sus cantos, cartelera y tutorías diseñadas para la edad de cada alumno. Haciendo partícipes a nuestros destinatarios privilegiados, los alumnos, catecúmenos del Movimiento Calasanz, colaboradores del departamento de pastoral, a los profesores, catequistas y a las familias, que conjuntamente pretendemos llegar a ser una auténtica comunidad educativa pastoral de centro.

Arjé ("principio" en griego) es la primera palabra de la Escritura, y el nombre del Proyecto Marco de Pastoral de nuestros colegios. Una propuesta que pretende rescatar la autenticidad en nuestro proceso pastoral abriendo nuevos caminos.

En Arjé todos somos necesarios, cada cual aportando según su don y condición. Este Proyecto, se une al gran Proyecto que es la realidad de cada una de nuestras obras y presencias, donde todo y todos aportamos a la tarea que nos convoca: evangelizar.

- *arjé* es un intento de dar respuesta a nuestro aquí y ahora.
- *arjé* es una respuesta misionera de las Escuelas Pías Betania para suscitar el encuentro con Jesucristo.
- *arjé* es un riesgo, pues optamos por dejar de hacer lo que siempre se ha hecho para abrir nuevos caminos.
- *arjé* es una propuesta para todas nuestras obras y colegios.
- *arjé* es nuestro Proyecto Marco Pastoral que será la guía de nuestros procesos hacia una escuela evangelizadora al estilo de Calasanz.

*¡Queremos vivir esta experiencia juntos!*

Sesiones para familias y niños desde 3 Años



**Paco Piqueras**  
Coordinador  
Dpto. de Pastoral

[francisco.piqueras@epsfernando.org](mailto:francisco.piqueras@epsfernando.org)



**Susana León**  
Coordinadora Pastoral  
Educación Infantil

[susana.leon@epsfernando.org](mailto:susana.leon@epsfernando.org)



**Blanca Marugán**  
Movimiento Calasanz  
Grupos *arjé*

[blanca.marugan@epsfernando.org](mailto:blanca.marugan@epsfernando.org)



# Departamento de Acción Social



El Dpto. de Acción Social es una parte fundamental de nuestra identidad calasancia.

Compartimos recursos humanos y materiales en momentos de necesidad cuando alguien lo requiere en nuestro propio Centro y en nuestra localidad, a través de la parroquia del Carmen, de Cáritas, de diversas ONG y otros organismos. Y, por supuesto, nos sumamos a dispositivos de recogida de alimentos, colaboraciones con Manos Unidas, implementación de proyectos pedagógicos en países pobres... gestionados fundamentalmente por Itaka - Escolapios.

Además, creamos canales de participación para que alumnos, familias, y todos los que tengan relación con la Comunidad Educativa colaboren, si lo desean y lo sienten como una dimensión importante de la persona, en campañas solidarias, jornadas de sensibilización, voluntariado, eventos benéficos... pero, sobre todo, en vivir con pasión nuestro compartir diario.

- La transformación social es un objetivo de nuestra educación integral.
- Nuestro colegio, nuestro entorno y proyectos internacionales.
- Incorporación de otras realidades sociales a la vida colegial.
- Campañas sociales.
- Voluntariado.
- Sensibilización.
- Apoyo a la integración social.
- Tutorías específicas. Plan de Acción Tutorial.
- Atención a familias.



*Trabajando por  
un mundo mejor y más justo  
¿nos echas una mano?*



ITAKA  
ESCOLAPIOS



Marta Villanueva  
Coordinador  
Dpto. de Acción Social

[marta.villanueva@epsfernando.org](mailto:marta.villanueva@epsfernando.org)



Nuria Garzón  
Coordinadora DAS  
Educación Infantil

[nuria.garzon@epsfernando.org](mailto:nuria.garzon@epsfernando.org)



# *¡Feliz comienzo de curso!*

Reunión informativa para familias

Martes 5 de septiembre  
a las 16:30h

Sala de audiovisuales

Entrada por la puerta principal del colegio  
Av. Bularas, 1





Real Colegio  
**ESCUELAS PÍAS**  
de **SAN FERNANDO**  
POZUELO



## Contacta

Coordinación Ed. Infantil  
belen.garcia@epsfernando.org

Jefatura de Estudios  
laura.sierra@epsfernando.org

Dirección  
barbara.grau@epsfernando.org

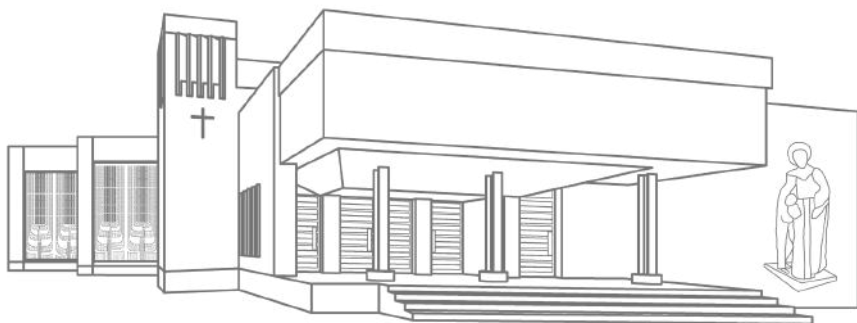

Web de nuestro colegio:  
[www.escolapiospozuelo.org](http://www.escolapiospozuelo.org)

Web oficial de la Provincia de Escolapios Betania:  
[www.escolapiosbetania.org](http://www.escolapiosbetania.org)

## Síguenos



Avenida de Bularas, 1  
28224 | Pozuelo de Alarcón | Madrid  
91.715.04.08

Tu educación en valor